本報創刊於十八年五月爲首都首創之晚報

中央宣傳部登記證中字第一號　內政部登記證警字一四六號

南京晚報

巳在中華郵政局掛號認爲新聞紙類

中華民國二十五年八月二十九日（星期六）（第一版）

南京晚報

本報出版第八年
第二千五百八十一號
社址：市府路八號
電話：五二五〇六

讀者注意

今日廣告擁擠，臨時增加一張，共計兩張，如有遺漏，請向送報人索取。

王寵惠昨今均謁蔣
貢獻斡旋桂局意見
數日內不能解決和平前途可慮
何鍵暫留粵商解決桂事

（本報今午香港專電）王寵惠抵廣州後，昨今均謁蔣，晤談甚久，對斡旋桂局，亦有意見貢獻。桂局和平與否，固繫於李白之態度，惟蔡廷楷劉蘆隱之極力主戰，大足爲政治解決前途之障礙，故王寵惠將光獮，或將入桂從事此方之疏解，但是否能成行，現尚難定。中央固委曲求全，而桂軍軍事行動甚積極，且已侵入粵境，故一般觀察，數日內如政治方面不能解決，和平前途，至爲可慮，因桂方一面虛與委蛇，談判和平，一面復從事戰事進行，將使中央無法再予以容忍也。至連日蔣召各要人有集議，李揚敬亦已返廣州，各界會籌備開歡迎蔣委員長大會，蔣甚謙遜，故現已中止舉行。

（長沙二十八日電）何鍵電告暫留粵商解決桂事。

（廣州訊）李白所擬組織之所謂軍政府，委員名單如下：李濟琛，李宗仁，白崇禧，陳銘樞，蔡廷楷，劉蘆隱，徐謙，區壽年，但丹，但懋辛，張纖良，張任民，李品仙，黃旭初，潘宜之，王季民，劉維章，盧燾等廿五人。

（本京消息）日來桂局漸形緊張，傳桂省所有電報電話，均被李白強迫收取，充作軍用，故京桂電訊，受極大影響，據電政界息：桂事情形，日來因種種關係，不甚明瞭，惟電機線，確有一部份被強作軍用，但南京拍發南甯、梧州之電報，則仍可通達，惟時間不免稍有遲延，往來電報數量，亦較平日爲少。

川越今日抵滬
蓉案不致擴大
川越現正靜候調查報告

（本報今午上海專電）日大使川越今日乘大連丸抵滬，日使館人員及須磨等均往歡迎，川越對成都案件，有所詢問，聽取須磨等之報告，將俟松村等自成都調查報告到滬後，再綜合擬具經過詳情，并貢獻意見，電致其外相。現日外陸海三相，昨雖討論此事，擬具辦法，但擬俟川越正式報告到達，再度討論決定態度後，再訓令川越照辦。據一般觀察，不致如何擴大。

（本報專訪）成都案件，日方尚無如何表示，正調查此案眞相中。至我外部所派專員楊開甲邵毓麟赴成都調查，迄今晨尚未有電報告到京。

各地選政

（太原二十九日電）選舉事務所派委十人，分赴各區視察。

（長沙二十九日電）長沙市新聞記者渙散，放棄競選。

（青島二十九日電）青國大區代表選舉，二十八晨開票，沈鴻烈親往監視，票選結果，周亞青等二十人爲候選人。

（安慶二十九日電）皖省自由職業團體，經省選舉事務所頒發選票，飭由各該團體遴照法定程序，以通信方式，昨開始推選國代候選人，又懷甯縣商會昨在省黨部舉行改選大會，徐紹德當選主席。

（長沙廿八日電）湘第一區候選人定二十九日開票。

下週政院會
恢復在京舉行

行政院會議，自入夏以來，因各機關長官在廬避暑，故改在廬舉行，茲據政院息，各部會長現已先後返京，廬山辦事處亦結束就緒，月終即將撤銷，故下週院務會議，決仍在京舉行，屆時各部會長，當可出席。

察北偽軍下月一日開二次軍事會
和知河野在井綏活動

（北平二十九日電）察北一帶偽軍及逃軍，刻仍在積極準備。定九月一日在張北舉行第二次軍事會議，討論今後動向，李守信，卓世海，王英，王靜修等均將出席。傳德王與某方協定爲物質上之供給，德王遂有擴充實力之舉，匪部現無動作，晉綏聯防嚴密，治安無虞。

（太原二十九日電）李服膺趙承綏返井，赴省府謁趙，並謁閻面陳綏東防務近況，定一二日卽返防，前駐井日武官和知偕河野乘機來井，和擬卽由井飛綏訪傅。

黃郛將赴日

黃郛下莫干山至滬，謂係求醫療治宿疾，頗引各方注意，頃據接近黃氏語記者：黃因病休養迄今，時已數月，尚未痊可，爲求名醫醫治，早日告痊，擬短期內赴日求醫療治，同行者有四五人，約二月後返國。（新民社）

孔祥熙今抵京
宋藹齡偕來旋即到財部辦公

孔祥熙今晨七時偕夫人宋藹齡女士，由滬乘自備之福特機來京，於九時十五分降落於明故宮飛機場，旋即乘財部預備之汽車返寓休息，嗣即到部辦公。

韓復榘抵青
參加安瀾大會

（本報今午青島專電）韓復榘今晨抵青，張鴻烈偕來，沈鴻烈等到站歡迎，韓此來爲參加安瀾大會，日內卽返濟。

三次盜寶案
馬衡報請嚴杳

北平故宮古物，最近復有二次盜寶案發生，該院院長馬衡來京時，已向行政院報告，尚在密杳，昨接北平電，又發現第三次失竊綠寶石一塊，聞馬對此事，除呈報行政院，嚴密徹查外，將于下次理事會提出，對內部一切，有重新整頓之必要云。

端硯一方三千元
冠生園冠生請客

美的新聞

秋風既起，駐在牯嶺辦公的各院部會公務人員，均紛紛下山返京，於是盛極一時的廬山，又復歸於寂寞了。

當蔣委員長在牯嶺時，司法院長居覺生，立法院長孫哲生，中委王亮疇，司法院祕書長謝冠生，四氏都也先後因公到了廬山。因爲牯嶺要人雲集，於是有人到山上做投機生意，大展覽其古玩書畫，號稱「古香齋」，居孫王謝四位，會一同前往參觀，東西雖多，贋品不少，有一方端硯，竟索價至三千元，可謂駭人聽聞，居孫王三氏，都隨意買了點零碎磁器之類、謝氏也花了二十餘元，買了一副張之洞寫的對聯，那倒是眞蹟的。

有一天，他們四位一同到冠生園吃飯，另外還有幾位祕書[illegible]員之類，冠生園在上海本很有[illegible]氣，是冼冠生開的，所以取名[illegible]生園，特地在牯嶺開了一分支[illegible]，菜飯頗潔淨，取價亦不貴，[illegible]天本是王氏發起請客，但吃到牛途，居孫兩氏却同謝氏開玩笑說：你名冠生，此地叫冠生園，應該由你請客才對。雖然主人以主人的地位不答應，到底由謝氏搶着會了賬，這倒也是一段趣聞呢。

張嘉璈
明日由杭返京

鐵道部長張嘉璈，日前赴杭，視察杭江鐵路工程，茲據鐵部息，張定三十日由杭乘車返京。

賴璉赴南岳
遊覽并講學術

（長沙廿八日電）賴璉赴南岳遊覽，并講演學術。

余籍傳赴粵
推銷湘米

（長沙二十八日電）余籍傳赴粵推銷湘米。（中央社）

陳濟棠
明日乘輪出洋

外交界息，陳濟棠出洋手續，現已完畢，決定三十日乘義輪出洋，前赴西貢，再至巴黎，後轉赴英美致祭，約一年後即行返國。（新民社）

挖深津海河
日海軍計劃
使大船可泊靠

（天津廿九日電）日海軍與興中公司擬就挖深海河津特一區至日租界碼頭一段，擬出資百萬，使吃水十四尺船可泊靠，塘沽碼頭建築預算亦定爲百萬元，同時於呈准軍部後興工。

郵包二百二十七袋
全係私貨華北寄蓉

（重慶二十九日電）二十八日渝海關扣留華北寄蓉交通公司郵包二百二十七袋，經海關鑑定，全係私貨，已呈准總稅務司決予沒收充公，定期拍賣。

七省聯絡公路
川鄂改劃幹綫
假川湘路綫以取聯絡

（漢口二十九日電）七省聯絡公路，鄂境各綫，經省當局統籌興建，大致竣工，未成者現分三期完成，一期爲汴粵幹綫之葛界陽趙瑞實平施黔五段，二期爲黃小及洛韶幹綫之沙公及鄂南各段，三期爲川鄂幹綫，因山嶺阻塞，將改劃路綫，假川湘以取聯絡。

贛籌辦稻穀儲押
派員赴滬借款
數額六百萬元分十年償清

江西自匪區收復後，對於農村之復興，省政府暨建設廳及工商管理處，已在積極籌劃，茲悉該省擬籌設各縣農倉庫，及辦理稻穀儲押，擬由銀行界借款六百萬元，業於昨派員來京，定日內赴滬與銀行界接洽，據中國銀行息：贛省農村建設借款六百萬元，由中國，交通，中國農民，江西裕民四銀行攤派，限期分十年償清，現接洽大致已妥，將由贛省專員赴滬，與總行方面再度接洽後，下月中旬，即可簽訂手續，分別撥款云。

首都大功坊
電話 51506
營業部：高尚鐘表 光學眼鏡 新頴唱機 名伶唱片
修理部：專家技師 修理鐘表 整舊如新 準確可靠
購本行鐘表 向全國亨得利 免費修理

協記 蘇州飯店
冷飲部 葷素部 酒食部
（房間幽雅，空氣流通，女子招待，玉液瓊漿，一杯在手，爽人心胸，其味無窮，外加電風。）點心自八分起，客飯自兩角起，經濟菜每種兩角，和菜自一元起，素席自六元起，各種素菜應有盡有，價廉物美，應接不暇。
地址：北首朱雀路電報局對面　電話：五一七三〇九
另有菜譜每樣兩角

驚人奇事
胡展堂先生今已病逝，其祿命爲己卯丙子丙寅丙申，大華飯店賽希夷去歲以大六壬爲其批評，中有雖著素望建設却少幸福雖洪享受却非今歲雖有興起之機不過曇花一現過了此關花中之後方屬泰運等語張拐通衢今已數月余暇時曾數度研究半信半疑今後方知命數之不可逃也若賽希夷者亦可謂高明矣　張斌啓

國醫張綬臣
門診醫金一元，出診醫金大洋陸角，早晚出診醫金加一，門診早八點起至一點止，過時不候，親友減半。本醫士敬告

欲拍美術照片請到黨公巷
中華照相館
包你稱心滿意

協記商號
九新
假座太平路中
關店大拍賣
便宜程度　達到極點　如蒙光顧　保證滿意
今天特價
頭號駱駝絨　全毛羽毛紗　各色毛葛　元色生絲
每尺一角

頭獎尚在

專營各國金傍各國鈔票公債股票兌換赤金

國府發行航空獎券以來本莊首先經理推銷自第一期至二十四期每期皆有大獎售出彩風之盛全球獨一廿五期又售出二獎一個紅票已兌出六條尚有四條獎金早經備足望得主速來兌取廿六期券四號開獎頭獎尚在欲得錦標請速駕臨選購無任歡迎外埠函購附郵費角三分滿五元免費

首都沈成元錢莊總分號

評事街南市樓口　電話五一二八四號

太平路大行宮口　電話二二四四八號

不事虛僞宣傳；請看載登！

此爲廿九期航空券三獎之縮影紅券現陳春和門口

都益處川菜館

內設小吃部

時間每日上午十時起下午十時止

敬啓者敝館創設歷有年所承蒙各界稱贊有

本星期日特價貨

蔴紗童裝每件二角五分

大號府綢童裝每件七角

小號府綢細布童裝每件五角

童汗背心每件一角二分

特種犧牲品

校服呢學生裝（連襯衫）

每套二元

地址　中央商場二樓

咪咪

咪咪香煙主辦之八仙競走途程甚長茲據各報記者電告共起步後之情形如後　發令員福星金笛一鳴張果老精神矍鑠一騎當先韓湘子年青力壯不肯後人藍采和少年氣盛急起直追呂純陽鶴骨仙姿態度瀟灑何仙姑不愧女中豪傑大有打破錢行素紀錄之概曹國舅不甘落後脚底加油最可噱者漢鍾離嵩頭是汗氣喘如牛李鐵拐足不隨心落後五碼左右急出咪咪香煙吸之頓覺精神百倍一時八個大仙各不示弱煞是可觀一俟行至中途再行電告云

敬請吸者注意品質

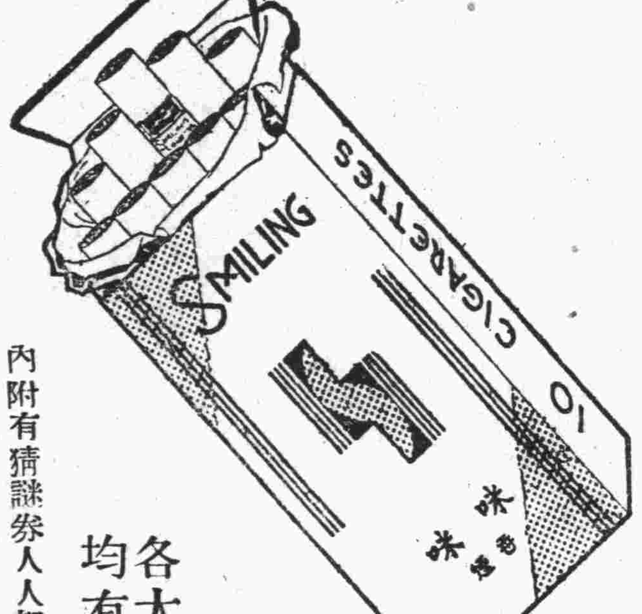

內附有猜謎券人人都可加入

各大烟號均有出售

（每包五分）

華品煙公司出品

究竟誰是冠軍未知鹿死誰手請速加入八仙競走猜謎競賽猜中可得獎金二千元

南京總經理　晉和烟號

（地址）璇子巷廿一號

（電話）五二七六一號

南京唯一獎券專家 中華路 和泰永染廠

大獎臨常 航空獎券（第二十五期） 接連中二獎 297370 得主 聲明

溧水紅藍埠陳君函購兩條，本城紙馬當張月靖得壹條，其餘尚未杳明，容後再宣佈

慈善獎券（第二期） 各界人士 又二出售 有口皆碑 獎 080708 南門外口新新米廠朱筱齋君獨得

快奪航空獎券錦標機會勿失

購買航空獎券而欲得鉅獎者請駕臨科巷口 春和獎券號 一試

優待學生

在幽暗處讀書作字，或久閱細字，使眼球過勞，均足釀成近視眼，宜時時眺望遠方休養之，設不幸而成近視，請配戴中國眼鏡公司準確光度眼鏡，以補救之，幸勿疏忽，而致阻礙學業之進步，精神上之損失也。茲爲優待學生起見，概予特別折扣。

中國眼鏡公司啓

地址朱雀路（上海銀行）一二兩路公用汽車奇望街站口電話五一四二八

驗光主任周成章

別有天

屋頂露天座 業已開放

酒菜 麵點 冰凍汽水概售小洋

（地址）新姚家巷 （電話）二二七六

實業公報（第二九一期出版）

本公報登載關於農林礦工商漁牧及勞工命令法規公牘調查統計註冊廣告等項每週出版一次訂價每冊大洋一角全年大洋五元郵費在外凡關心實業法令建設事業者均應購置以資參考如訂購者請逕向實業部總務司第五科接洽可也

胃病：鹽酸過多 宜服過養化鎂片

（微生女士問）（一）鄙人女士，年念餘歲，患胃病十餘年，中西醫藥罔效，近來痛楚日甚，就醫診治，據云或係胃潰瘍，但不能確定。須照X光後方可決定治法。囑服Penildne已試服，但不悉此症是否嚴重？並其內部究作何狀？所謂「潰瘍」是否係胃破裂？（因時作劇痛）服藥可除根否？需否動手術？並盼詳告。（二）植物精是否爲一種藥品？平常無病可服用否？係何國出品？價值若干？心臟病者服之有妨礙否？（三）心臟病患者，應如何調養？汽水冰激凌等冷食可常川吞？聞有一種薏水頗爲有益。不知可飲否？（四）敝友某夫人，患子宮瘤症，但又畏施手術，不知有無別法可治？不治於生命有礙否？（五）偏頭痛症，以服何種成藥爲佳？德國拜爾藥廠頭痛片如何？

（答）（一）據來函所述，女士之胃病，尚未成潰瘍，而似爲鹽酸過多症，服過養化鎂片MagPeroxyd即佳，成瓶出售。（二）植物精亦係維他命製劑，心臟病患者服之甚佳，價每瓶二元餘。（三）心臟病者不宜過勞及做劇烈運動，不宜熱浴，冷物可食，薏水不宜。（四）子宮瘤，非從速行手術不可，無他法可治。（五）偏頭痛宜搜索其原因而治之，止痛加當爲宜。

老牌

渴樂斯鮮橘汁

渴樂斯鮮橘汁。供應社會。已佔最久。何以歷蒙各界贊道。幾非渴樂斯商標之橘汁而不飲。緣本廠設備健全。製造精良。內含有天然之美味。豐富之補質。纖滴無遺。裝封堅固。質味濃厚。優點爲歷年出品。始終無異故也。

鮮純香濃

駐京益利汽水公司總經理處廣順昌號 洪武路二百八十七號電話二一三四六

美國西雅圖鮮菓公司出品

眼皮上生小白泡是結膜病症

最好請眼科醫師檢查

（青萍君問）鄙人十九歲，男性，前兩天忽感眼內磨擦不便，經家人查看，發現在右眼皮上，生有小米大小之白色小泡一個，當用燈草心擦破，則頓感舒爽，不料今早鄙人起來，眼內又生一粒，形狀與感覺與先同，請問此種白粒是否砂眼，醫生治療或服藥需費若干，又鄙人向無此病，且身體素強，此病不知因何而得？不醫治有無自療方法？

（答）閣下右眼皮上所生的小米大小之白色小白泡，是結膜病的一種症候，但究是何種結膜病，現在不敢臆斷，最好請眼科醫師檢查爲是。

□丹方彙異□ 蔣仲翔先生輯

▲治破傷風▼用霜降後稻田內收方頭灰色蚱蜢同穀裝入布袋內晒乾勿令受溼致生蟲蛀壞常晒爲要遇此症用十數個瓦上煅存性酒下立愈

▲凍瘡▼用方頭黃蚱蜢風乾煅研香油和搽摻亦可

關于商人債務 賬簿就是憑證

摺據證據力則較弱於賬簿 兩造賬簿不符可審查眞假

（寒蟬君問）魏某茶商，素與某銀號有往來，今因雙方賬摺不符，以致發生爭執，屢經中人說項，迄今亦未妥協，現魏某已準備起訴：茲有請教者數點：（一）商號發生訴訟，應以賬爲憑？抑以摺爲憑？（二）若以賬爲準，則雙方之賬，均有不符，應如何解決耶？

（答）（一）查商人間之債權債務關係，自應以賬簿爲憑，至於摺據之證據力，則弱於賬簿耳。（二）設兩造賬簿，均有不符，經中核算，須復互有出入者，再審查其孰爲眞僞？自能水落石出也。

慶記晉華春菜館特別啓事

啓者本館前由許炳榮經理營業，所經手替人担保等情，現許姓因事出店，自二十五年八月二十二日起，一律作爲無效，恐外間未悉，特此登報聲明，諸希公鑒。再本館現在油漆內部工竣，即行恢復營業，特聘超等名廚，山陝小吃，二角菜名另立專櫃，前更爲完善，務請諸君上臨一試，方知言之不謬也。本館主人謹白

▲地址市府路西北飯店舊址▼▲電話五一六一二號▼

代郵

梅姿：抵京後，望速至我處一談。

瑗雯：承寄「似水流年」，星期日望來城內一行。謝謝。（劍）

王道君鑒：來稿有不能用之苦衷，如須退回，請寄來郵資。（編者）

羅宗楷君鑒：來信已收到，不久將有詳細答覆。（靜安）

□明日菜單□

菱兒菜毛豆炒燒鴨絲，蝦米燒青菜秧，川冬菜燒豆腐，榨菜木耳肉圓湯。菱兒菜半斤一百四十文，毛豆半斤六十文，燒鴨三百文，蝦米八十文，青菜秧一斤六十文，川冬菜六十文，湖南豆腐八塊一百六十文，榨菜八十文，木耳六十文，猪肉六兩三百六十文，猪油二兩一百三十文，豆油六兩二百八十文，醬油六兩一百八十文，蔥十文，鹽三十文，共計一千九百九十文。

□中央廣播電台今晚節目

五時滬市商情商業新聞歌曲（碼頭工人打磚歌太平花鐘聲開路先鋒大路歌漁村之歌），五時三十分青年問題（怎樣解決青年生活中的四人問題），六時西樂交響樂，八時三十分古今談薈（恩及禽獸公子多士），七時崐曲（附報氣象水位雨量）（功臣宴販馬記絮閣秋江琴挑斷橋春香鬧學刺虎），七時三十分兒童教育（講：詩歌謎語，歌曲小朋友起身早），八時音樂會，九時○五分英語述評及西樂（提鋼琴合奏），九時四十分新聞，十時二十分平劇及國樂（程硯秋王幼卿李多奎蕭長華合唱六月雪，念奴嬌妃子笑粵樂家）。

□今晚遊藝□

▲電影之部▼

首都　桃源春夢
新都　小玲瓏
國民　雨打鴛鴦
大華　恩愛寃家

▲戲劇之部▼

南京　宇宙鋒
明星　空城計
陶陶　釣金龜
金城　胭粉記
更新　小達子 頭本天河配

首都

發音光線，座椅影片，四美具矣！

價目◆二角 五角◆ 三時 六時 九時

華新後第一鉅製 全部有聲滑稽搆

監製：張善琨 導演：楊小仲

桃源春夢

韓蘭根 劉繼群主演

在上海連映三十二天，觀衆近二十萬。從開映到散場，沒有一分鐘不令你笑不可仰。

（新華公司出品）◆贈券停用◆

新都

福利安機冷氣譽天下

今日全京第一部鉅片

三時 六時 九時

秀蘭鄧波兒 自入影界最精湛的偉構

歌舞滑稽天眞鉅片

小玲瓏

老少咸宜皆大歡喜

明日上午十時開映 座價 樓下二角 樓上四角

李却亞倫主演

皆曰可殺

國民

◆今天開映◆

新秋鉅片第一聲！

琴姬羅吉絲。弗雷亞斯坦。

雷電華最高榮譽的歌舞音樂浪漫豔情巨製

雨打鴛鴦

極視聽之娛，盡聲色之歡，比「楊柳春風」「春華露濃」，精彩百倍。

◆詳情另見巨幅廣告◆

大華

卡利亞冷氣設備

中正路新街口

◆今天開映◆

三時 六時 九時

（優待券暫停）

綠麗泰揚 佛蘭支通 合演 超特偵探巨片

血手案

◆每場加映 世界乒乓錦標選手表演

乒乓絕技

廣東 南園茶室

粵菜冷飲 粥品麵食 坐位舒適 女員招待

●經濟小吃壹角起碼

●各種時菜每樣二角

燒臘鹵味 無不齊備 涼爽清潔 特別慇懃

地址中正路二五號即大華大戲院北

中華國術馬戲團

每日兩場 日場下午三時 夜場八時半

第五期表演節目◆（表演節目）（一）少女馳馬（二）玉碟雙飛（三）奇巧手術（四）奇巧滑稽（五）飛刀扎人（六）馬上跳舞（七）高桿飛舞（八）國術眞刀眞槍（九）中外魔術（十）大象表演（十一）大翻車輪（十二）汽車壓身不加木板（十三）十字花繩（十四）空中飛人。

腳趾濕癢散

此散專治腳趾溼癢及一切皮膚溼疹 ▲每包大洋二角

南京明瓦廊許人和藥號出售

理佈置煥然一新空氣充足並爲新生活起見于國歷七月八日起設小食部一所並備有百菜一覽表每件只售小洋二角並不取掌彩如顧客點菜不在此表價目臨時而議筵席和菜堂吃無不格外克己務希各界踴躍試嘗方知言之不謬也

地址貢院東街 電話五一八七三

定價 報目
每份銅元四枚 每月大洋三角 半年一元六角 全年三元 外埠另加郵費每月一角六分

南京中華路大功坊
最偉大鐘表眼鏡專家
恒得利
電話 五一五〇六

新式雙騎馬夾白金明表每只八元

最新式夾白金女用手表每只十二元

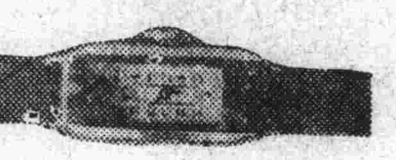

本行修理部
專家技師 服務妥善 整舊如新 準確可靠 取費低廉 約期不誤

其餘各貨花色繁多不及細載歡迎參觀選購

德國玻璃美術檯鐘每只一元八角

凡本行鐘表可向全國亨得利免費修理之

南京太平路門帘橋
最偉大鐘表眼鏡專家
青年
電話 二一二一四

本京新開
豫豐錢莊
◆本莊專收赤金飾銀
◆兼營公債庫券
地址：中華路三山街中
電話：五一四八二號
航空奬券 售出四獎 138075 誌喜
足見新張伊始財臨旺地本期號碼應有盡有請速選購

中華……利鐘表行

地方夜談

生烤牛肉

恨水

吃生烤牛肉，此爲北方之一種特殊風味，然非久於北方者不能吃，亦不敢吃也。

其法，以平式之巨爐，置木架或棹上。爐如澡盆，有口，納松木巨塊柴燃之。爐上置鐵罩，火餤熊熊，自罩中透出。罩以鐵條編之，俗謂之飯。（讀如撐）飯既爲火烤熱，置肉於其上烤自。

烤肉，須吃者鮮爲。倩店伙代爲之，亦可，然以碟盛之棹上來食，卽失如脆，老饕不爲也。所烤之牛肉（羊肉亦可），店中切之並紙片、以碟盛之，其色殷然，更以一碟盛香菜生葱片，醬油一碗（可加料酒），放爐飯之旁。食者，手執長二尺許之巨箸，一脚立地上，以一脚踏凳上，作耽耽之勢。然後夾牛肉浸醬油中，雜和香菜葱片，搶置火餤上。飯既狂熱，肉遇之喳喳作聲。而松烟肉氣，幻作奇香，雖不嗜牛羊肉者，亦不得不垂涎三尺也。

吃烤牛肉時，最好佐以高粱。北方盛酒，用小錫筒，左手以巨指夾小錫筒之項，右手以巨箸撥飯上之肉。爐中松煙隨風而起，時撲人面，兩眼急淚欲流，而架凳上之腿，效死勿去。烟既過，叉肉於口，酒隨之。世間口腹之樂，無有逾於此者矣。

北平吃生烤牛肉處甚多，立秋而後，卽巳上市。求其舒適，可上東來順三層屋頂。然味之至美者，則當推宣武門內之烤肉宛。其地在頭髮胡同對過，爲一灰黑色之小店，門口有攤，類似人力車夫之聚合所，不知者決不想此中乃有異味。烤肉宛無招牌，店事均家人父子爲之。而夜幕既張，輒有流線型汽車二三，停於門首。皆來食肉者也。

此際，北平烤牛肉正上市，悠然神往之餘，擲筆惘然！

妻子席捲逃回母家 尋上門去打一場

三對三未分勝負各有受傷 警士聞訊趕來六人均解局

（本報專訪）本京人馮俊文，年十九歲，住西方庵三號，乃一富家子，現在某大家讀書，於去年娶得仕登降巷八號之本京人何鑑恆之女何強華（十九歲現在某中學讀書）爲妻，結婚後，感情初尚不惡，不料後來竟發生惡感，於上月初旬，強華攜中國銀行一千元之存款摺一紙，寶石戒指二枚，綢緞衣料三十件，大衣二件，乘夫俟文不備，潛自逃回母家，嗣經馬某屢赴岳家要求接強華回家，詎其岳家竟置之不理，或不使兒面，卒無結果。不意昨日上午十時許，馬在豐富路忽遇其妻同何家之女傭乘人力車迎面而來，馬卽向前閣什，強華乘女傭與馬糾纏之際，自己乘機而逃，當時馬會與該女傭一度赴豐富路警察分所理論，但仍無結果。今日上午八時許，馬某邀同其母親馬改氏與其表叔陳長春（現仕內橋鬱七十號）等三人，同至何家擬圖解決此事，不料何家竟饗以閉門糞，嗣經陳某多方解說，始開門納入，雙方卽開始討論解決途逕，未及數言，卽起衝突，大演武劇，何家則有何鑑恆，與共子何大健，女兒何強華，與馬家同來之三口，雙方叫喊互罵之聲，與桌椅壺碗摔打之聲相應和，惹得遠近來觀者，擁擠不堪，雙方毆打之後，互有傷痕，嗣經警士聞訊趕來，將雙方六人一幷帶局，經該局偵訊後，卽轉送地方法院訊辦。（S）

老婆不見了 叔叔有嫌疑

◆暗中活動啥事體◆

回家竟躲避

（本報專訪）國府路四三二號鑫昌祥水果號店主邵玉華，年四十八歲，淮安人，數日前，有堂姪鴻濤，偕姪媳同來店，邵乃另闢房屋一間，讓彼夫婦兩人居住，鴻濤因故鄉失業，來京之意係請乃叔謀事，玉華當以謀事艱難，並允盡力設法，不料昨晨四時，鴻濤正從床頭醒來，其妻忽不知何處去。鴻濤大疑，急起而問諸乃叔，玉華答以不知，鴻濤以妻在叔家，且幷不相識任何人，此次之失蹤，定係乃叔拐賣無疑，當扭其入局，局方恐彼等誤會，乃令出外調查，玉華返店後，竟躲開不見鴻濤，並暗中着人促鴻濤速返原籍，自願出盤費了事。鴻濤以乃妻失蹤，如何肯回，非欲乃叔交出其妻，誓死不歸。遂又報警局，將其傳案。（S）

夜宿姘婦家

大婦抱子捉姦 姘婦及母行兇毆人

◆丈夫早已逃之夭夭◆

（本報專訪）安徽人楊祥興，二十七歲，現住松蔭里十四號，以商爲業，妻楊陳氏，二十六歲，生有一子，才二歲，祥興又在外結識姘婦李玉梅，年十九歲，現住珠江路七百號，兩人來往甚密，日久爲楊陳氏聞悉，乃于昨夜料知祥興不回，必宿於玉梅家，特於今晨六時許，抱其幼子尋往玉梅家，祥興與玉梅尙未起床，氏卽進入室內，一陳叫罵，斯時玉梅與祥興及玉梅之母李劉氏，均聞聲驚起，除祥興已鼠竄而逃外，玉梅母女惱羞成怒，竟將楊陳氏按倒於地，痛毆一頓，不但氏鼻青臉腫，週身傷痕，其二歲之幼子，亦受傷數處。氏因受此意外之毆辱，心實不平，當卽投往該管警局，該局據報後，卽將玉梅母女拘傳到案，當卽申解警廳，轉送法院訊辦。（S）

寫真版

▲明星坤伶王麗娟之父，卽十餘年前名伶五盞燈，王之能反串小生，聞皆山五親投，王得有今日地位，未始非五之敎投得方。

▲昨日歌女畢業禮，並未給文憑，聞因趕印不及之故，或在中秋節前，當可分發。

▲新都大戲院對過之七層旅店，設有廳，有多數舞迷，因而欲組織一跳舞學校，及時訓練人材，以備應用。大約又要碰一橡皮釘子。

▲廟上之「機會箱」計有三四處之多，投銅元一枚，卽可得一條靈籤，連日生意不惡。

▲日昨午場，飛龍閣場面上吹打了好久，僱上座一人，老板連呼一停唱！停止」！卽宣告停鑼。

▲今晚登台之新歌女，有全安蔣素雲，四明樓之陳菊芬，李鵬言等人。

開利綢緞公司的時裝衣盒是現代新家庭點綴品你們府上有沒有不可不備到開利公司定製新裝一件卽可得此點綴品增得家庭美觀不少中央商場前樓

夜問審訊命案

冤魂當庭出

嚇得承審面如土色 錄供者手顫不能錄

（汕頭通訊）梅縣第四區大竹堡黃阿雙，與其堂兄黃桃德，因爭家產事，桃德串同匪徒，將黃阿雙殺死，搶掠逃走，區公所發覺，桃德嫌疑重大，將其拘解縣府，迄未定案，本月十八日、梁縣長翰昭，傳集一干人證，於夜間舉行審訊，由韓承審坐堂，忽鍾氏審問，鍾氏傳然變作男子聲音，供出黃桃德當日如何串匪行兇，事後逃匿何處，歷歷如繪，韓承審及堂上錄供等人，無不動容變色，鍾氏幷將桃德在匪處言動，匪之姓名，搶去銀物如何分法，均一一說清，但桃德猶狡辯，稱鍾氏患神經病，所供者不可盡信，詎發言未畢，桃德面色，忽亦大變，口吐白痰，又作阿雙口音，自己大罵黃桃德如何喪盡天良，將本人如何行兇，如何潛逃種種情形，和盤托出，嚇得韓承審面如土色，額上汗珠涔涔滾下，錄供者手顫不能紀載，遂將桃德錄起收監，縣府中人，澈夜驚悸，竟有無敢合眼者，翌日將黃桃德判處極刑，二十四日押往刑場，槍決示衆，此一冤鬼復仇案，遂傳遍潮梅各地。（二十四日）◆

今日洋價

△今日洋價
小洋折八二八
銅元折三二四五
大洋兌小洋十二角
○七七
大洋兌銅元三千○八十一文
雙角兌銅元五百一十文

商場消息

▲本京晉源烟號經理之咪咪牌香烟，舉行八仙競走猜謎游戲，至饒興趣，且可得巨額獎金，是以連日投猜者紛紛。

▲朱雀路蘇州飯店，物美價廉，女子招待均自蘇州請來，經葛經理訓練有素，侍應週到，故食客座上常滿，

唯一粵菜
大三元酒家
特設 ◆冷飲部◆
各種冷飲 價廉物美
特色營業 超羣方針
用具消毒 諸君賜顧
清潔衛生 侍應慇懃
地址貢院東街七十八號
電話 樓上五一〇九〇 樓下五一四六五號

西渝川 蜀洲菜社
三樓大廈 佈置雅潔
道地川味 人人可口
大小宴會 無不適宜
空氣舒暢 招待週到
◆內設經濟部◆
地址中山東路中央飯店
營業部電話二二一五一
二樓電話二二一五六

國醫陳遜齋
寓洪武路（盧家巷二八三號）
（一）門診：上午九時至下午二時
（二）出診：下午二時至七時
（三）急症不限時間隨請隨到
（四）星期日停診
（五）電話：二二三四四

國民大戲院今天獻映
新·秋·鉅·片·第·一·聲
★突破紐約十五年來賣座紀錄，一週收入達美金三十萬元之巨★
歌王舞后 弗雷亞斯坦 ⊕ 琴姬羅吉絲
雷電華最高榮譽的歌舞音樂浪漫豔情巨製
雨打鴛鴦
加映：（一）五彩卡通「狩獵時節」（二）中央攝影場最近攝製中國新聞

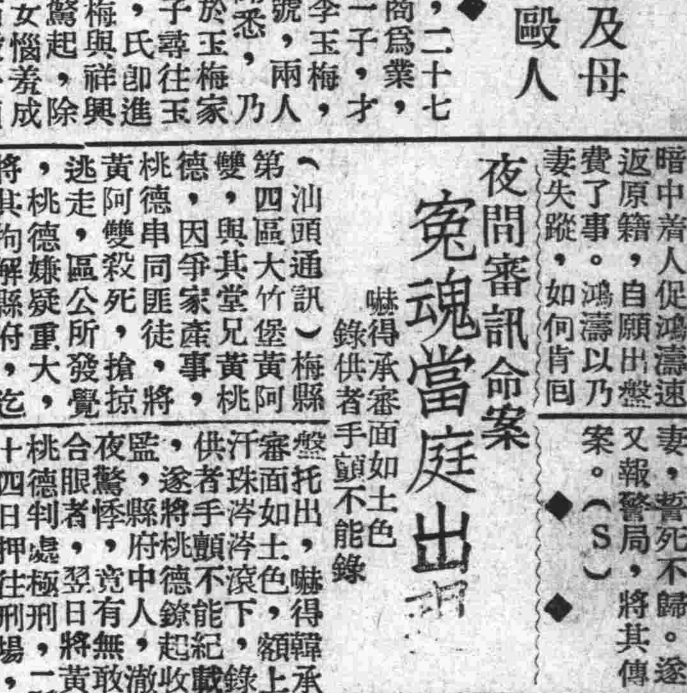

TOP HAT

介紹風行歐美藝林最新產兒「碧谷麗娜」全部交際舞式

務請早臨

相繼而來之巨片
愛情萬歲 當代歌劇權威作！
浮華世界 三原色五彩長片！
緣定三生 第一流哀豔偉構！
古城末日記 第八藝術最高峯！

定價報目　每份銅元四枚　每月大洋三角　半年一元六角　全年三元　外埠另加郵費每月一角六分

上海酒樓

飲冰室開幕

特聘女子招待

冰淇淋　果露刨冰
中菜筵席　鮮橘刨冰
豆沙刨冰　小酌俱全

（地址）太平路花牌樓南
（電話）二一七三五

中央醫院

掛號時間一覽表

科別	普通號	特別號
內科	每日上午九時至十一時	每日下午三時至四時
外科	每日下午一時至三時	每日下午三時至四時
產婦科	每日下午一時至三時	每星期一三五上午九時至十一時
眼科	每日下午一時至三時	每星期二四六下午一時至四時
耳鼻喉科	每日下午一時至三時	每星期一三五上午十時至十一時
牙科	每日上午九時至十一時	每星期二四六上午十時至十一時
泌尿科	每日下午一時至三時	每日下午二時至四時
骨科	每日下午一時至三時	每日上午十一時至十二時
皮膚科	每星期一三五下午一時至三時	每日下午三時至四時
小兒科	每日上午九時至十一時	每星期二四六上午十時至十一時
肺癆科	每星期二四六上午九時至十一時	每日上午十時至十一時
腦系科	每星期一三五上午九時至十一時	每星期一三五下午三時至四時

白美貴理髮所

本所設備清潔衛生　點塵不染手術精良實爲罕有聘高良技師並請女子剪指甲　現特舉行秋季大廉價三個月特別燙髮二元半三位同來打八折水燙一元（地址）大行宮（電話）二三八一三

諸君欲穩得一萬元乎　請照左列辦法

一次存洋三千五百九十三元八角滿十年
按月存入銀元四十九元滿十年
按月存入銀元二十元滿十五年
可得一萬元

中孚銀行儲蓄部

地址：中山東路臚政牌樓　電話：經理室二一七五二　營業室二三〇五七

湖南奇珍閣酒樓啓事

本酒樓開設太平路一六七號即前曲園舊址房屋清潔空氣流暢設備齊全招待週到已於國歷八月一日正式開張如蒙光顧毋任歡迎此啓　電話二一六八一號轉

欲買堅固美觀舒適價廉的皮鞋請到

皮鞋世界

一律九折

特設廉價部　六至八折

繼續優待顧客

地址：太平路大中國商場南部大門　電話：二三七三三

最高法院通告

（新編刊例要旨出版）本院刊例要旨業經編輯完竣現已出版凡合於現行法令之刑民刊例均已盡量選集共計二冊平裝四元精裝五元總發行處本院書記廳代售處各省高等法院及分院函購郵費加一

相當班次（一）入學隨到隨收（一）簡章備索（一）校址：淮海路三… 五號本校 男女購宿取費低廉

南京市政府公報第一六五期出版

本公報內容編制計分會議法規委令公牘佈告統計特載附錄各欄材料豐富編輯新穎每月出版一期現第一六五期業已出版定價每本大洋一角本市開明圖書教育用品社及正中書局均有代售如欲定閱請向市府秘書處編譯股接洽可也

介紹人　趙…　鄭洪年　魯滌平　陳…　劉百閔

歌台舞榭

福利一瞥

◆歌女畢業會中雜碎　新涼

丁美玉身材最高，去來惹人注目，演梅龍鎮時笑得不亦樂乎。在畢業諸人中，平時態度之最佳者有丁美玉，俞梅芳，鄭瑞坤，王熙春五人。還幾齣戲中，當以梅龍鎮，爲畢業會中最出色之一幕。昨日由中午十二時開，到下午五時左右始止，先期發有入場券，無券者，不得入座。

小鳥下海

德君

秦淮的小鳥王熙春，她今日在南京大戲院正式下海了。據說她對清唱生活，雖不覺得不合適，但她對於茶客無意識的糾纏，則是十分感覺得痛苦，又是秦淮的習慣，沒有一個歌女敢開罪於茶客的。她爲了不開罪人，於是便走入下海之一途了。她現在已經有三十多齣正工戲，這數目雖然覺得還少，她尙相當用功，所以前途也許有希望的。今晚第一天打泡戲是宇宙鋒，過去她曾彩排過好幾次，但這齣戲并沒有露過，却不知她的病裝得像不像？

聽歌記

張公道

前日（二十七）午後四時，偕賀子蘇坨同往飛龍閣品茗，入座時，已過中軸，值李亞琴唱斬馬謖，操琴者定弦過高，祇見歌者口紅張翕，未得聞隻字也。再下兩三齣，值張梅卿告假，臨時由筱孟君加入客串，予震於老克之代捧伊人也，又係初次聆其歌，神不由已，頗加貫注。聽其唱闖曹半齣，以身產吳儂軟語之鄉有其口勁，頗屬不易，惟咬字欠清，尙待請益。繼爲李鹽琴之罵殿，唱二簧倒板及慢三眼，毫無討俏餘地，其唱工原不足述，乃蘇坨顧我曰：「此妮子頗肖小香館主人否？予應之。李未終場，適有碧眼金髮男一女二相偕入座，予曰「不識彼邦人士聆此異國情調，作何觀感」？蘇坨曰：其猶我國之戲劇專家而未通國外語言文字者，前往國外考察戲劇一切者乎？予爲之啞然失笑。壓軸爲鄭瑞坤之刺湯，唱二簧散板兩句及三條腿的四平調便完場。

鼓話（下）

可郎

大鼓書中，有種八角鼓，八角鼓諸曲之中，以快書爲最難，非有眞實氣力者，絕不敢談此調。八句詩篇，春雲板，流水板，說白，連珠調，須一氣呵成，如春雲初展，變幻無窮，如流水不息，一瀉千里。且八句詩一之末句，尙須使篇極長之尧瘖腔也。連珠調前之說白，類如評書，口齒最要清楚，字句更要有韻味，表情尤要過到。

八角鼓最著名者，爲常旭九，北平西城老票友宗承之，亦頗不弱，快書更有三人唱者，如草船借箭，一唱周瑜，一唱孔明，一唱魯肅、詞句不同，身分亦不同，且唱且作，是又與京戲扮演相近矣！滑稽大鼓，即京晉中之怯口一派唱法，惟擊鼓表情，多滑稽態度，此種大鼓，創自前數年借白雲鵬來首都之老倭瓜、故亦穪倭派大鼓。

梅蘭竹菊

（俞梅芳。王蘭芳。陳竹君。張菊儂。福爾摩斯。）

徐夢梅鬻書潤例

楹聯四尺以內二元六尺以內三元八尺以內四元　屏條四尺四條四元每加一尺加一元餘類推　中堂四尺以內二元六尺以內三元八尺以內四元　橫幅同中堂　扇面每面一元　冊頁每頁一元　榜書每字一元　壽屏墓誌碑銘另議　劣紙不書　索不應　潤資先惠　十日取件　收件處　上海河南路　南京延…　漢口交通路　北平琉璃廠　榮寶齋

…光主任王翔欣謹啓

新都仙境·消暑勝地

中央商場露天茶園

聞所未聞　見所未見

蚤虱演戲

節目五幕　票價二角

每晚六時在本園表演

特備精美茶點中餐西菜衛生冷食並有彈子房音樂亭等以助雅興每日上午八時至下午二時每位茶資五分下午四時起憑券入園（每券二角可抵茶資之用）看跳蚤戲者購籌入園茶價每位二角

地址：中正路　電話：二一六七零

內政研究月報　公民訓練專號

（另售每冊兩角可以郵票函購）定全年兩元　發行所南京門東倉門口三十三號內政研究月報社

上海分京永義昌機織網籬廠謹啓

廣告刊例　特種第一版及第四版新聞前後每方寸每日大洋二元　甲種每方寸每日大洋一元　乙種每方寸每日大洋一角　長期面議

秦淮月

胡漢民之嗜好（上）

◆荷葉飯・紅米粥◆　新涼

昔年胡漢民在粵作寓公時，曾與鄉魯蕭佛成三數元老，同舟至東莞白杏峯下六祖分寺中，作消夏之高會。第一日爲當地士紳公讌，肥膩特多，胡以體弱不敢下箸，僅稍飲杏汁茶而巳。席將終，廚丁獻士產著名之荷葉蒸八寶飯一味，鄉力贊此飯之雋美可口，胡稍嘗之，果覺芬芳鮮美，齒頰留香，尤覺難能可貴者，卽爲飯中之油膩，完全拿盡，乃愈覺爽利開胃，此日胡氏竟盡全煞之半數，鼓腹贊爲絕味，此後日必備此果腹，返東山私寓時，乃特聘一東莞名廚師，借歸，專門供爇荷葉飯焉。（未完）

◆小記◆　京人

秋涼已屆，京市畫展，又將上市。中國文藝社中友人，有讚賞王熙春者，有傾心鄭瑞坤者，又有欽折李劍峯者。可知文人名士，終離不開女性也。

克先生的電話

（問）老克：某機關查禁蓄婢，布告尾端寫明：「⋯⋯凡蓄婢者，在此期限，須一律前往登記。逾期再隱匿不報，卽依法處罰。」不知隱匿不報，何從而知？依法處罰，似嫌空洞。殊不如獎勵告發，庶幾可以寒非人道主義者之狗胆，而爲可憐蟲，謀切實之解放乎。（具文）

（答）凡有隱匿不報者，當然是經人告發然後才知。我想此事不必獎勵，只要婢女稍有資首，自然她自己知道，或者有人代她告發的。

（問）老克：舊小說謂婦人懷孕稱謂身懷六甲。不知道是那六甲？如今尊夫人盡了生產的義務，現在是否解甲歸田了？（張仙申）

（答）所謂「六甲」者，係說貽兒自受貽六個月以後，他的手腳使開始生長指甲之謂也。

（問）克先生：貴友贈第二令愛名曰二克拉，我也送萊寶兩字，你看那個好？（老客）

（答）這些高貴的名字都太歐化了。我覺得還是「小丫頭」「二丫頭」言樣的依次下去，比較國粹些。

浮生散記之三　找房子（下）

丹流作

次晨，清早起身，梳洗既畢，整衣而出，先就跑到對過廊後街去找那幢洋房的主人，問他還有多餘的房間沒有？

進了大門，一個娘姨先就盤問了我一番，其盤問的方式，至少是歸功於房主人平日的訓練得法。她開頭便問我：「在那兒作事？」繼之又問我：「有家眷沒有」？再三的問我：「晚上什麼時候可以回來？」末後，還追問着我：「有小孩子沒有？」

我被她這樣一盤問之後，像犯人一樣地句句答覆了她。但在我答覆當中，只有第二件問題，不得不昧了良心的說：「有家眷，有家眷！」沒辦法，房子不是我的，你要租別人的房子，就得受她的審判，就得屈打成招！她審判我的結果，覺得履歷還不錯，於是那娘姨掀起了嘴，一直引我上了石級，去拜謁她的主人。起初我當房主是一位德高望重的老人，但那娘姨走進去不到十分鐘的模樣，接着走出來的，卻是一位十分清瘦，年齡大約在三十六七以上的中年少婦，眼睛圓圓的，唇皮紅紅的，脚上拖一雙淺口的紗拖鞋，望去眞使人發生美感，我才恍然大悟先前娘姨問我有家眷沒有的理由！

她走出房門來，向我週身上下打量着說：「這裏房子有兩間，要租一齊租，每月租金是三十八元，電燈自來水等費是承租人担負，晚上須得在十點鐘以前回來，先交後住，並且還須找一鋪保。」這中年少婦說完了以後，用手一指，命娘姨帶我到二層樓上去看看房間，自己則反身到房間裏去了。

娘姨在前面帶我走着，我心裏已經是氣得比我們在亞林匹克吃鴨蛋的恥辱還要氣！我花了錢來租你的房子，是減輕你的負担，你非但不感激我，反而像審判盜賊一樣地盤問我？我的錢多了麼？我非住你的房子不行麼？假使我接受了你的條件，我還得改變我的職業麼？有了錢，那裏不能住，一定要往你這牢籠幹嗎？你這房子既不是神仙房間，冬暖夏涼；又不是住在裏面便會發財或中航空獎券⋯⋯。我走着，進了一間房間去參觀一下，點了點頭，又昧了良心說：「中午再叫我太太來看一次！」我才在那娘姨的監視與領導之下，肅然而退！

「搬房子，找房子，看房東的那種要死不活的態度，苛刻的條件，那樣大的租金，晚上十點鐘卽宣佈戒嚴、既要我承認有太太，又要我沒有小孩子，⋯⋯還能搬去嗎？還是先搬到工作的所在地去罷，那裏房間也不見得壞到什麼地步，搬去吧！」我回到了家去，左右想了一轉，打定主意不再找房子，下了決心，還是搬到工作的所在地去。

萬想不到找房子還要受房主人的苛刻的條件與鳥氣！這是我準備到人海中來掙扎的時候所沒有料想到的。（全篇完）

克先生外傳（六〇）

尹兆康牙醫
遷移於中山北路中央路
保泰街父之左角新建之鼓樓齒科醫院
診治時間每日上午九時至十二時　下午三時至六時
星期日上午十時至十二時　下午三時至七時
日照常診病　星期一下午完全停診　不在診病時間內請勿駕臨敝院否則概不接待

張仲樑　痧痘兒科專家
考棚名醫張雨生先生之嫡孫，對於小兒急慢驚風痧瘄瘧痢吐瀉等症無不着手成春，痧痘兩症尤具特長，現懸壺於本京中山路新街口鎮春和藥號內，小兒患以上各症⋯⋯

廣仁醫院　戒煙部　小啓
本院戒烟，係新發明特種丸法與針藥並用，戒時毫無痛苦，並能將煙毒排除淨盡，如有輕度胃病遺精等症，同時治愈，已戒好二千餘人，住院戒分三等（一）普通收費⋯⋯

葉古紅
診所湖北路一一六號　電話二一二〇〇
（上午九時門診一元下午二時出診五元）每日下午二時至三時在四象橋南洋旅館應診

實業公報（第二九一期出版）
本公報登載關於農林礦工商漁牧及勞工命令法規公牘調查統計註冊廣告等項每週出版一次訂價每冊大洋一角全年大洋五元郵費在外凡關心實業法令建設事業者均應購置一冊以資參考如訂購者請逕向實業部總務司第五科接洽可也
（第十四卷第六期要目）插圖（一幅）⋯⋯

胃之寶
此藥專治胃寒嘔酸心胃氣痛食後作脹消化不良兩脅刺疼⋯⋯

贈送韓奇逢黑雞白鳳丸

婦女聖藥　全國馳名
主治
主治經血不調，趕前錯後，經閉腹痛，發燒心忙心跳，白帶過多，久不生育，子宮寒冷，腰腿筋骨疼痛，或久患小產，腹內有病者，頭迷四肢無力者，胸膈鬱悶，飲食少進，夜不安眠，睡得惡夢者，行經血色不正或紫黑城塊及淡紅者，氣虛血虧咳嗽痰喘，時愈時犯，如同邪病，因生氣或房事所傷以致崩潰者，午後發燒者，凡患經血各症，服之效力絕大，萬試萬靈，可謂婦女唯一聖藥也。

定價
每瓶五元
每打五十元

贈送原因及辦法
茲因普濟婦女患病起見，凡買一瓶送一瓶，每人購一打為限

注意
持此廣告本京本公司購藥有效，限至九月十日為止決不展期，患病婦女幸勿錯過良機

南京大中橋西白下路二九五號
韓奇逢公司

好消息!!!

中國華美烟公司最新出品之

萬壽

廣支長煙

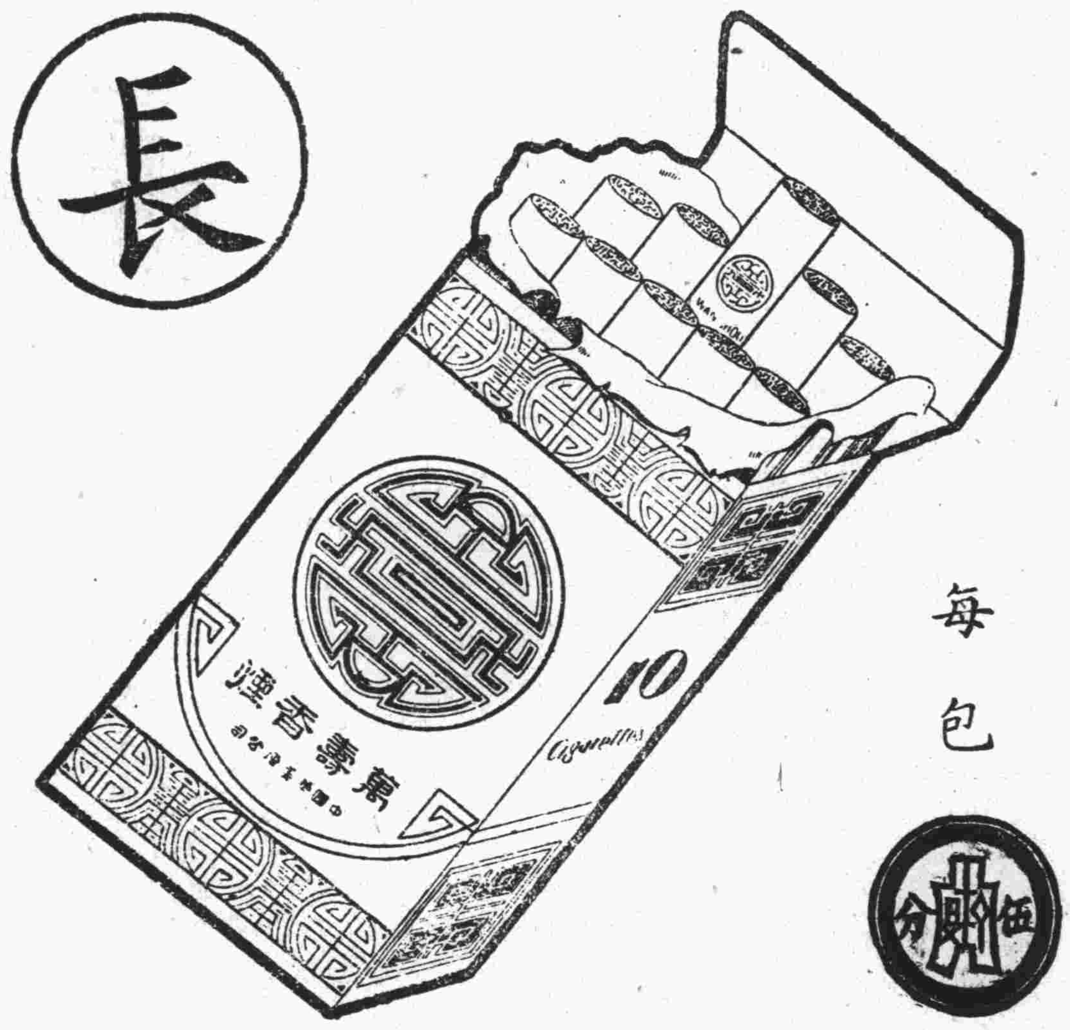

長

每包 伍分

●開長枝扁烟之新紀錄

****破天荒大犧牲****

實事求是 不作虛偽號召

優待顧客 空殼掉換物品

空殼掉換辦法

一只換本牌香烟二支
三只換無敵牌蝴蝶小香皂一塊
六只換無敵家用皂一塊
八只換金邊飯碗一只
十一只換西湖毛巾一條
十二只換新式美化長脚連蓋玻璃杯一只
四十只換三十四寸面盆一只
五十五只換馬寶山馬頭牌二磅餅干一聽

總經理處南京福源煙號
地址 中華路顧樓口
電話 五二〇六三

首都 都益處川菜館

內設小吃部

小食時間每日上午十時起下午十時止

百樣經濟菜一覽表

松花　滷肚　糖醋海蜇　棒棒鷄　粉皮鷄絲　椒麻鷄　白鷄　鹹水鴨　重油蝦　鹹水蝦　腐乳蝦　清嗆蝦　拌肚絲　拌肚片　白片肉　辣白菜　酥魚　滷鴨　燒鴨　醬肚　滷肉　豆魚　蝦子麵巾　金鈎黃瓜　滷肫肝

炒子鷄　炒蝦仁　炒蝦肝　炒鷄雜　炒肚絲　炒肚片　炒猪肝　炒尤魚絲　炒肉絲　炒肉片　炒肉丁　炒木須肉　炒三鮮　蝦仁炒蛋　炒黃菜　炒魚片　溜魚片　炒三丁　炒辣醬　金鈎炒白菜　炒三冬　醋溜白菜　火腿毛豆　火腿炒絲瓜　炒牛肉絲

炒牛肉片　溜松花　溜排骨　溜肉片　溜里脊　紅燒肉　鹹魚燒肉　冬菜扣肉　米粉蒸肉　荷葉粉蒸肉　粉蒸排骨　粉蒸肥魚　粉蒸牛肉　粉蒸肥魚　粉蒸鷄　燒魚塊　燒肥魚　燒牛肉　燒肥腸　金鈎燒白菜　火腿四季豆　燒三鮮　燒豆腐　麻婆豆腐　家常豆腐

火腿燒絲瓜　鷄油黃瓜　金鈎燒甕菜　冬菇燒菜心　燒三冬　燒麵筋　鷄血燒豆腐　三絲湯　三鮮湯　三片湯　酸辣湯　紅白豆腐湯　金鈎白菜湯　口菜豆腐湯　鷄火湯　肉片湯　肉絲湯　開羊榨菜湯　白水豆湯　鷄蛋湯　白蛋湯　冬菜鴨肝湯　火腿東瓜湯　蝦仁豆腐湯　雪菜肉絲湯

以上每件只售小洋二角

（地址）夫子廟貢院東街
（電話）五一八七三號

宣言

敬啓者敝館創設歷有年所承蒙各界稱贊有口皆碑現屆夏令鄙人不惜巨資特將內部整理佈置換然一新空氣格外充足並備很多電扇坐位舒適風涼研究衛生清潔廚司特製改良精理筵席和菜無不價廉味美八元能可翅席十二元燕翅席並有高上筵席面議招待格外克已茲因新生活起見敝館特將內部另闢小吃堂一部以應顧客便利鄙人經濟主意並非使顧客儉省因照敝館之舊章菜目每件有數角有數元不等但此菜件很巨如仍照舊章不但顧客菜多耗費而且金融亦多消耗故鄙人特另組織小食堂一部每件只售小洋一角並備有百樣經濟菜表聽客自選小菜齊宴客均可甚爲便利並且不取堂彩如顧客點菜不在該表價目內臨時面議並親臨督率茶房招待伺候無不殷勤務希各界踴躍試嘗竭誠歡迎

國醫張友之

醫理精通家學淵源統治內外各症門診上午八時至下午四時逾時出診急症隨請隨到診金門診一元出診五元路遠另議平民減半赤貧送診 ・診所洪武路小火瓦巷廿二號 電話二三零三四

介紹人 谷正倫 鈕永建 蕭吉珊 蔡勁軍 章鴻春 謝履 吳大鈞 錢卓倫 同啓

國醫的科學 藥理篇

國醫李克蕙著

以現代學理說明國藥功能末附腦充血種子等驗方尤切實用每冊售洋二角▲洪武路古西號李克蕙診所發售▲太平路中央書局花牌樓書局中央商場圖書雜誌社代售

…籌素有相知特爲介紹俾病家知所問津焉 周啓剛 郭春濤 李次溫 洪陸東 洪蘭友 羅[illegible]光 海萬家 同梅思平 嚴必康 吳士超 同啓

請看

院長鄧朝榮醫師

院址中山東路（土街口）一二四號（電話）二二七六六 贈送神效痢疾藥

…滋補戒法一百二十五元一律包戒一切費用概包在內輕癮一週重癮十天出院…

本報七月份合訂本現已裝訂成冊每冊實售大洋三角五分所存無多欲購從速 本報發行部啓

司法公報廣告

一三二期出版

本院發行司法公報現已出至第一三二期零售每冊一角半年二六冊三元四角全年七二冊六元六角（國內寄費在內國外及特區每冊寄費五分）凡欲定閱者請逕向本院第二科公報室接洽可也此啓 司法院第二科啓

建國月刊

…蕩奇峯六幅）民族復興之條件：邵元沖 孫大元帥戡亂記：李烈鈞 陝甘青甯綏之教育現狀……高良佐 教育問題之正常的解答方法：蔣振 中國行政改革論：姚榮齡 現階段中列強軍備的競爭狀況：孫義慈 合作事業在民國經濟建設運動中之地位：徐道盈 中國之農佃問題及其解決之路：尹吉三 王元煦 土耳其重建海峽要塞問題的由來：楊卓膺 讀「民族正氣文鈔」後：蔣振 每冊大洋二角預定半年一元一角全年二元國外加倍郵票代洋通用 建國月刊社總發行所南京成賢街安樂里五號代定處各地郵局

…時每服四五粒白水送下立能止疼消脹精神立舒服完一瓶永不再犯誠治胃病空前之妙品本京中央商場中央書報社

中山路中央飯店對過新開四開間門面
堪稱首都最完美的偉大鐘表行
全球馳名
亨達利
南京總行【電話】二二二七七

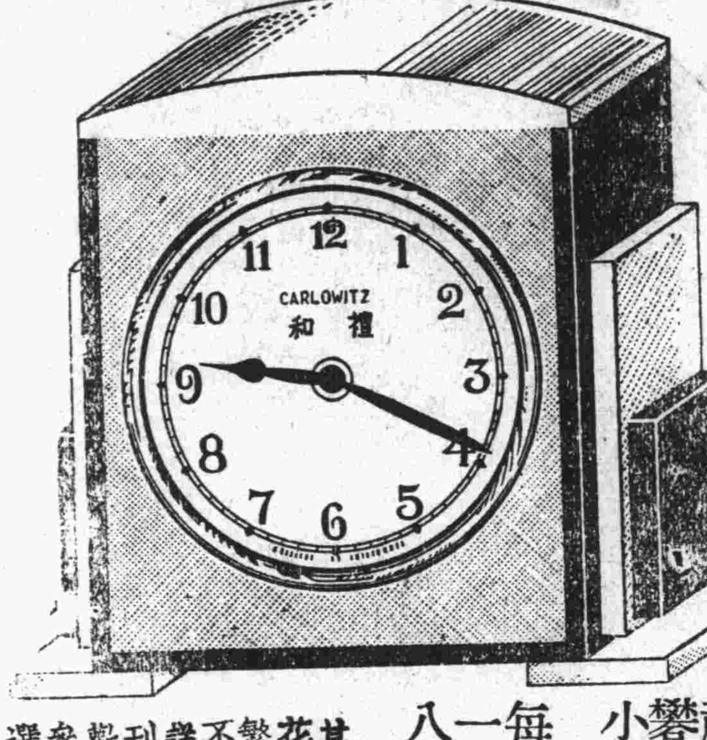

新穎跳字克小鐘
每只三元五角

六號長方金鋼輪手表
每只六元

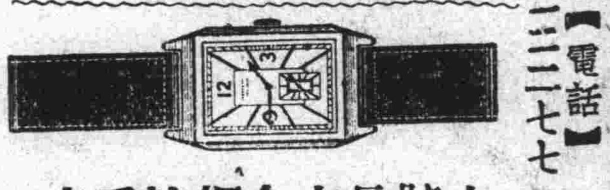

德國禮和馨石小鐘
每只一元八角

其他花色繁多不及詳細刊載歡迎參觀選購

兼聘技藝高超之專門修理家精修各種奇異鐘表裝配原件限期不誤準確可靠且可保用一年限內重修不取分文

南京分行建康路 支行唱經樓 電話五一八八三 三一三四四

南京市社會局登記
大同補習學校
招收男女生
本校特點
歷史最悠久・教學最認眞・管理最嚴・設備最完善・納費最低廉
「課程」自高小至高中各級課程均可補習
「班次」[illegible]均有

秦淮夢（三〇四）
夢中人撰

第八回　逆旅盟心驚顚鳳倒　情海變幻巷議街談

這一幕街頭夜景、呂處長都無動於心，他祇覺一種飄飄然的快感，好像炎暑中飲了一盃冰淇淋，正待回身去重溫好夢，忽有一隻柔嫩的手臂搭上肩頭，立刻有一縷幽香送進鼻管，呂處長便緊握着那女人的手臂，低聲說：「麗妹，妳起來了？不累嗎」？女的沒有回答，他回頭瞧時，月色下一雙水汪汪的眸子，特別有一種可愛的光輝，此時的眞麗僅穿着貼身的水紅綢的襯衣袴，乳峯微凸，一對雪白的藕臂裸露着，臉部的表情也是半羞半喜，分外有一種可愛之處。呂處長又情不自禁，返身雙手抱着她腰肢，半強迫的接了一個香吻。眞麗嬌嗔道：「你太貪了，這樣做，我的命也會給你送掉」！呂處長笑道：「誰叫妳長得這般可愛呢？」兩人調笑了一會，默默地并肩倚在街邊，領略都市的夜景，呂處長半晌不見眞麗說話，回頭聽時，她那長長的眼睫毛下，含着兩泓淚水，好像要奪眶而出．不覺奇怪道：「麗妹，難道妳不快樂嗎？」眞麗笑道：「我有什麼不快樂的」！呂處長道：「快樂怎麼會流淚」？

南海大俠傳
第五回　大掃堂險吃菩提露　兔墮淵幸來雷頭風（五八）

玉田趙煥亭著

盆花叢竹，亦甚幽雅，坐北朝南，便是很精緻的三間小殿，一拉溜有三方匾額，中爲財神廟，裏面塑着文武二財神，一個是甲胄執鞭的黑虎玄壇趙公明，一個是幞頭象簡金殿剖心的比干丞相，這文武二財神，雖同龕而坐，面前香火，卻冷熱不同。因爲人們都信仗拳頭可以發財，是不信要筆桿能抓錢的。（難道那時的人，就具如此心理麼？）所以老趙那邊，掛得匾甚多．老比這邊，卻一方也無，那左邊是月老祠，裏面塑着個很喜相和氣的白鬍老頭兒，是道袍朱履，手執紅絲一圈，嘻開了嘴，似乎是點頭模樣，就彷彿說自己是情天神使、任你怎樣的刁鑽古怪癡男怨女，誰也跳不出我這圈兒，再向那右邊，使是子孫娘娘堂了。裏面塑着個雲儀月態鳳冠霞帔的娘娘，旁有四名宮裝侍女，各抱着些又白又胖的泥娃娃，奇怪的是娘娘弓鞋尖兒，卻用銅頁包裏，並溜光明亮，賽如銅鏡新磨。據說着，是換了娘娘脚指頭，便可得子，所以被大家摸的光而且亮。

誌公傳（二〇五）
白雲

東昏侯喝道：爾等休得無禮，寡人乃是堂堂一國之君，縱然今日爲反徒所逼，了不得一死以謝萬民罷了，爾等却囉唕甚的？那時衆民紛亂之際，誰還來聽他言語。還個說：昏君害得我妻離子散，今日還想跑到外國去麼？那個說：昏君害得我流離瑣尾，一家俱喪，今日還帶女人享福麼？一時人多語雜，拳足交加，縱然東昏侯有千隻手，千隻脚，亢自也無用的。却幸得有幾名兵丁，聞說昏君在此，從人縫中擠將過來，把他護着。東昏侯是遍體鱗傷，呻吟不已；潘妃是玉容慘淡，面無人色、衆兵丁將東昏侯和潘妃，一直帶往營中。起初東昏侯還以爲是到了反軍那邊，及至入了營房，却見一員大將，前來恭迎，東昏侯看時，原來是徐州刺史王珍國。還眞是，喜從天降，大出意料之外。只聽王珍國說道：微臣護駕來遲，只因甲胄在身，不能施禮，還請陛下饒恕則個。東昏侯身上疼痛不已，也無暇答他的話，只是說道：你給個地方，與寡人睡一會罷。

八仙遊南京（一六三）
新今古奇觀

修閑齋主撰

一紙警告色鬼胆怯因此帶諷刺回答道：一倔人只要正經正派，站得穩，坐得正，別說是鬼，就是會祖母，祖母，媽媽來管東亦不要緊。先生你以爲對嗎？那茶客一聽仙姑說這俏皮話，明明知道非但罵的自已，又是討了便宜去。當時也不多辯，叫了車夫請醫生弄些水來將臉洗了一下，可是那粉紅色胭脂痕跡，依然呈在面部，茶客洗過臉，正想回頭和仙姑再搭訕幾句、那知人巳不見，只見一張白紙條在長板凳上。那茶客連忙拿過來一聽．上面寫着是：「爲人在世勿好色，好色便要禍臨身」先生坐在車子上，何必回頭看女人？一看不算接連三，糊塗心思瞧起勁。一包胭脂警告你，免得色鬼再動心」。茶客看讒又氣又惱，又怕又驚，氣的是罵他、惱的是胭脂濺得滿臉，怕的是這女子如何頃刻不見，驚的是淩見她寫，如何一張條子在此，當下左思右想愈覺害怕，忙叫車夫把他送回去，這醫師也覺希奇過來看了。

介紹電療專家
鄭通明
鄭君用最新發明電機療專治下列各症
神經衰弱・神經疼痛・四肢麻木・半身不遂・骨節炎症・魚口下疳・急慢淋濁・跌打損傷・背痛腰酸・各種胃病・婦女經痛・經血不調・赤白帶下・陽萎遺精・新舊脚氣・疔瘡癧疽・時疫痧症・內外痔瘡・口眼歪斜・急慢驚風・
贈送霍亂良藥
特設花柳淋濁夜診部
地址馬府街

精益眼鏡分公司

配眼鏡決不能如購普通物件可比因爲戴不合光度之眼鏡對於智識及事業精神有莫大阻礙本公司爲全國最進步之眼光學專家
△驗光準確 △儀器精良 △品質高尚 △價格公平
中國精益眼鏡公司
南京支店太平路花牌樓

營造五金業請注意！
機器做的同手工做的鉛絲網籬！
堅固耐用的鉛絲黃沙石子篩子！
機器織造的方眼文件籃及字紙簍！
牌子最老的三星牌鋼絲門棕毯！
買目要算全南京最便宜的一家！
◆◆◆◆◆
本廠已有幾十年的經驗同相當的聲譽，如蒙惠顧，請駕臨國府路[illegible]橋一八七號

中華回術馬戲團

時間　（日場）下午三時半　（夜場）下午八時半

地址　新街口

今日起更換第五次精彩節目

價目
（日場）包廂一元　特等六角　頭等四角
（夜場）包廂二元　特等一元四角　頭等五角　孩童半價一律　捐稅外加

明日星期上午十時加演早場另訂優待價目（包廂一元二角）（特別八角）（頭等三角）

各界渴望馳名全國之國術家
孫福有
今日登場表演
驚險絕技　十字飛繩
◎在半空中飛翔，肩上美女跳舞
◎立在十字繩上，展施各種技術

特請全國著名的
倫金蘭大力士
再演　汽車壓身
◎全靠氣力
◎不用板架
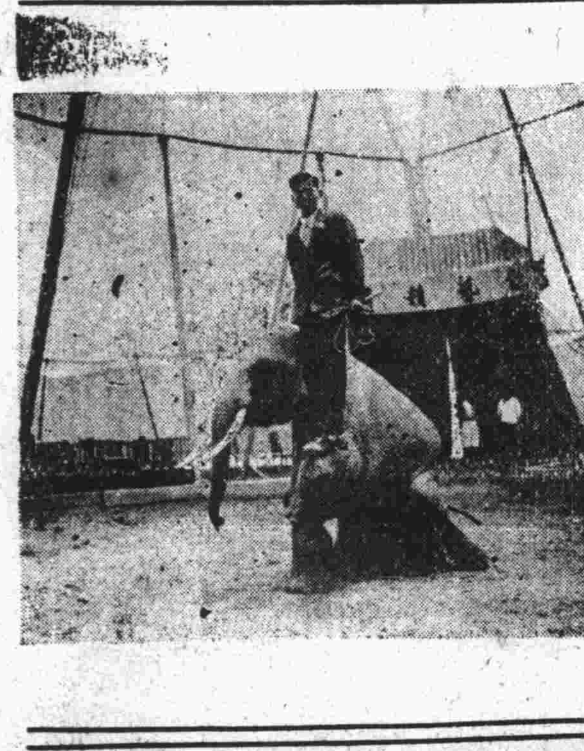
又煩技術冠軍
王桃英女士
表演大翻車輪
●另有新奇節目
●不及細載